Пролетарии всех стран, соединяйтесь!
К борьбе за дело Ленина — Сталина будь готов!

Цена номера 5 коп.

Пионерская ПРАВДА

ОРГАН
ЦК и МК ВЛКСМ
Четверг, 29 мая 1941 г.
№ 63 (2575)
Выходит по вторникам, четвергам и субботам

Здравствуй, пионерское лето!

ЧТО ТАКОЕ ОТДЫХ?

Наступает чудесная летняя пора. Кончаются испытания. И после напряженного ученья школьников ожидает 85—90 дней заслуженного отдыха.

Но отдых отдыху рознь. Если целыми днями спать или сидеть на одном месте, ничего не делая, или бесцельно слоняться по улицам, можно от такого «отдыха» лишь устать.

Ученые установили, что настоящий отдых для человека — в смене впечатлений и в перемене характера работы. Поэтому для людей умственного труда, в том числе и для школьников, нет ничего лучше, как заниматься спортом, туризмом, бывать на свежем воздухе, работать руками, читать художественную литературу. Владимир Ильич Ленин, еще будучи мальчиком, ухаживал все лето за садом, за грядками, ходил купаться, много читал. А великий русский ученый академик Павлов даже в преклонные годы продолжал в часы отдыха работать в саду, на огороде, играть в городки.

Лето—лучшая пора для физической закалки. За лето каждый может стать более выносливым, стойким, смелым. Когда ты в в лесу, в поле, у речки наблюдаешь природу, слух твой становится острее, глаза зорче. Нужно только захотеть, и за одно лето можно узнать и увидеть много нового, овладеть многими полезными навыками, испытать прелесть ночёвки у костра, научиться хорошо плавать, ходить на большие расстояния. Для пионера труд — самое любимое дело. Летом у него всегда найдется время помочь, в чем нужно, старшим.

Это и есть отдых по-пионерски.

ВСЮДУ ЖИТЬ ЛАГЕРНОЙ ЖИЗНЬЮ

Сотни тысяч пионеров побывают этим летом в лагерях. Здесь тебе и занятия в кружках, и физкультурная зарядка, и дальние походы, и прогулки в лес, и жаркие схватки во время военных игр, и волейбольные состязания, и незабываемые звездные вечера у пионерского костра...

Но разве те пионеры, которые остаются в городе, в поселке или селе, не могут жить такой же лагерной жизнью? Могут и должны. И устроить это очень просто.

Как только кончатся испытания, все пионерские отряды переходят на лагерный распорядок. На школьном дворе или в ближайшем парке пионеры сами установят мачту. По утрам пиочерский горн будет их всех созывать на зарядку. Потом пионеры построятся для торжественного под'ема флага.

Так начнется кипучий лагерный день. У вас 85 дней летних каникул. И нужно, чтобы один день не походил на другой.

Час-два звено что-либо мастерит, изготовляет для себя городки или другие игры, строит беседку, скамейки. Ребята шьют походные мешки, палатки, оборудуют спортивную площадку, душ, площадку для малышей, делают географическую карту на земле, ухаживают за зеленью, школьным огородом, или идут в лес, в поле собирать лекарственные растения.

Ребята ежедневно идут купаться, загорать. Они читают газеты, книги. В каждом отряде есть свой книгоноша, который связан с библиотекой и заботится, чтобы все читали.

Отдохнув после обеда, звенья снова собираются. Одни разучивают песни, готовятся к постановке; другие учатся маскироваться, ползать по-пластунски, ориентироваться по компасу, оказывать первую помощь; третьи занимаются спортом: лазают по шесту, канату, упражняются на турнике, играют в подвижные игры, в городки, в волейбол, в футбол; четвертые читают, играют в шахматы, шашки, рисуют, учатся фотографировать, занимаются в автомобильном кружке. Да всего и не перечислишь.

За лето каждый отряд проведет спортивные соревнования звеньев и выявит своего чемпиона по бегу, прыжкам и плаванию. Совместно с другими отрядами выйдут они в поле, в лес для военной игры. Пионеры побывают и в дальних туристских походах с ночёвкой, на рыбалке, на экскурсиях. Они осмотрят музеи, все исторические достопримечательности своего района, побывают в гостях у участников Всесоюзной сельскохозяйственной выставки, познакомятся с природными богатствами, соберут коллекции, гербарии.

Городские пионеры должны выезжать в ближайшие колхозы, совхозы и оказывать там посильную помощь. Общественно-полезной работой обязан заниматься каждый юный ленинец.

Веселые праздники, вечера, костры — все это тоже можно устраивать и не будучи в лагере.

Вечером — спуск флага.

Пусть советы отрядов опросят пионеров и составят план всех интересных дел, походов и состязаний. Ваш лагерь возглавит вожатый и совет из председателей отрядов.

Вожатые, комсомольцы, учителя, родители охотно поддержат все ваши хорошие начинания, и пионерское лето пройдет у вас на славу.

«А ЕСЛИ НАС МАЛО?»

«Что делать, если нас осталось мало?» — спросят иные пионеры. И верно, часто бывает так, что из отряда многие раз'езжаются. Ну, и что же? Во дворе, на даче, в селе пионеры об'единяются в форпост. Самого энергичного и инициативного пионера выбирают вожаком, председателем форпоста. Или можно даже собраться вместе пионерам одной улицы и выбрать совет форпоста, который и будет организатором всех занимательных дел, футбольных схваток, военных игр.

Разве в форпосте нельзя ежедневно заниматься зарядкой, организовать команды городошников, волейболистов, устраивать прогулки, состязания, походы, заниматься натуралистской работой, читать книги и обсуждать прочитанное, ставить спектакли? Конечно, можно.

Пионер всюду остается пионером. И если городской пионер едет на лето в колхоз или в другое место, то и там он примкнет к пионерскому отряду или форпосту. Он привезет с собой интересные книги, фотоснимки, покажет ребятам новые игры, все, что он умеет мастерить, расскажет им о своей школе, городе, научит их новым песням. Вместе со всеми ребятами этот пионер будет работать в колхозе, ездить в ночное, ходить в лес за грибами, за лекарственными растениями. Многому хорошему научится он у колхозных ребят.

ТВЕРДО РЕШИ

Народная мудрость говорит: «Кто не умеет отдыхать, тот не умеет работать». Кто из вас хочет осенью притти в школу бодрым, загорелым, полным сил для успешной учебы, тот должен отдыхать по-пионерски.

Пионер! Твердо реши: во время каникул расширить свой кругозор и прочитать побольше книг; развить свою наблюдательность и стать следопытом, разведчиком; аккуратно заниматься зарядкой, научиться хорошо плавать; узнать район, где ты живешь; приобрести трудовые навыки; почаще ходить в лес, в поле.

Считай потерянным для себя тот день, когда ты не занимался спортом, не узнал ничего нового, не научился ничему полезному.

ЗАПОЕТ ПИОНЕРСКИЙ ГОРН

Вот и лето! Солнцем напоенный
День встает над родиной моей,
Скоро речка, лес и луг зеленый
Примут шумных, радостных гостей.
Скоро у озер зеркально гладких,
На полянах, у подножий гор,
Станут рядом белые палатки,
Запоет на зорьке пионерский горн.
По дороге, мимо ржи и проса,
Будет с песней наш отряд шагать
И поможет ближнему колхозу
Сено возле речки убирать.
Отсверкав прощальными лучами,
Солнце красное умчится прочь,
Вспыхнет пионерскими кострами
Звездами усыпанная ночь.

ТОЛЯ КОЛЯДКИН.

Сумская область,
Толстянская школа,
5-й класс.

СДАДИМ ИСПЫТАНИЯ НА «ХОРОШО» И «ОТЛИЧНО»

В УКРАИНСКОЙ ШКОЛЕ

Разодетые в праздничные украинские костюмы, спешат ребята в школу.

Как и всегда, за пятнадцать минут до звонка все выстраиваются на школьной площадке и делают физкультурную зарядку.

...Звонок. Все уселись за парты. Учительница русского языка и литературы Валентина Михайловна читает диктант.

И дома, и в школе ребята говорят на родном, украинском языке. Но написанный ими диктант показал, с какой любовью они изучают русский язык. Одиннадцать человек написали диктант на «отлично», десять — на «хорошо» и три — на «посредственно». «Плохо» никто не получил.

Особенно трудно давался русский язык Олексе Кравченко, Николаю Фурсенко, Ивану Бридне и Гавриле Кваше. В начале года они часто получали «плохо». Но ребята в этом отряде упорные. Они старались писать побольше диктантов, разбирали предложения, читали вслух русские книжки.

Много внимания уделяла отстающим ребятам Валентина Михайловна. Во время подготовки к испытаниям ребята ежедневно, после уроков, приходили снова в школу и не меньше часа занимались русским языком. К концу последней четверти они стали делать в диктанте не более одной-двух ошибок. И неудивительно, что на испытаниях они написали диктант на «хорошо».

Пионеры этого отряда спокойны. Они уверены, что устные испытания по русскому языку тоже сдадут на «хорошо» и «отлично».

Е. ЧЕРВИНА.

Киевская область,
село Фурсы,
неполная средняя школа,
6-й класс «А».

ТАК ПОДГОТОВИЛСЯ ЭТОТ ОТРЯД

(ФОТОДНЕВНИК 5-го КЛАССА «Б» 462-й ШКОЛЫ МОСКВЫ)

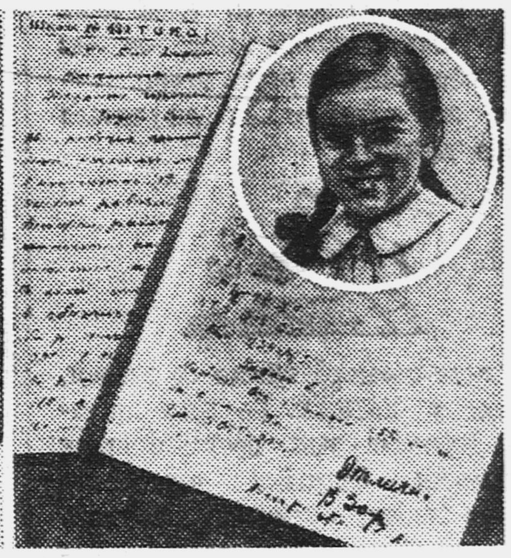

На контрольную работу по арифметике полагается полтора часа. Но уже через 45 минут на учительском столе появились первые листки. А через час в классе остались только учительница Варвара Денисовна Зарубина и ассистент Михаил Васильевич Лотырев.

Тщательно проверив все работы, учителя остались довольны результатами. 18 учеников написали на «отлично», 20 — на «хорошо» и 3 — на «посредственно». Лучше всех выполнила работу Галя Ручкина (в овале).

Пионеры все лето живут лагерной жизнью

БУДЬ СИЛЬНЫМ, ЛОВКИМ, СМЕЛЫМ

Любой из вас, будь он сейчас хилым, слабым, может стать ловким, сильным, мужественным. Для этого нужно только одно — воля. Воля побеждает. Волевой человек — это человек настойчивый, упорный. Если физически слабый человек начнет заниматься гимнастикой, спортом и будет занимаяться упорно, изо дня в день, его мускулы наливаются силой, тело станет гибким, движения решительными и смелыми.

Самые сильные в мире люди были обыкновенными людьми. Они не выделялись ни ростом, ни весом. Атлет Сандов, который свободно побеждал льва и уже стариком, попав в автомобильную катастрофу, легко вытащил автомобиль из канавы, в детстве был хилым и слабым.

Баварский мельник Георг Леттель был ниже среднего роста и весил меньше 62 килограммов. Но он поднимал груз в 22 раза больше его веса: 1348 килограммов! Не считайте это чудом. Эти люди стали мировыми силачами благодаря постоянной тренировке. Они ежедневно занимались гимнастикой, делали специальные упражнения, и вот результат.

Герой Советского Союза Марина Раскова, очутившись в тайге, сумела выбраться из топкого болота с помощью палки и в течение десяти дней разыскивать путь к самолету. Этим она обязана тоже гимнастике и спорту, которыми занималась постоянно.

Запомните: человек не рождается смелым, сильным и ловким. Этому он учится настойчиво, упорно, как и грамоте. Хочешь быть здоровым — тренируй свои мускулы и тело. Летом у тебя много свободного времени. Отдай его спорту, физическому труду, гимнастике.

ПАМЯТКА ПИОНЕРА НА ЛЕТО

Возьми себе за правило (если у тебя его нет): утром вставать в 7 часов, сразу же выходить на свежий воздух и становиться на зарядку. Делай ее регулярно, каждый день по 15—20 минут. После зарядки сделай обтирание. А если близко речка — искупайся, поплавай. Не умеешь плавать — научись.

У древних греков была очень хорошая поговорка. О жалуя негодном человеке они говорили: «Он не умеет ни читать, ни плавать». Неграмотного человека нельзя считать умственно развитым. Точно так же человека, не умеющего плавать, нельзя назвать всесторонне физически развитым.

Пионер должен уметь плавать.

В свою утреннюю физкультурную зарядку обязательно включи бег. Быстрота и ловкость тебе пригодятся в жизни. Часто говорят: «Он помчался быстрее ветра». Хорошие бегуны обгоняют ветер. Быстрота ветра средней силы—6—8 метров в секунду. А есть бегуны, которые пробегают 10 метров в секунду. Научись за лето легко и свободно бегать.

Умей преодолевать все препятствия, на которые ты наталкиваешься во время бега. Учись ловкости. Становись гибким, подвижным, проворным. Самые ловкие люди — прыгуны. Николай Озолин прыгает с шестом в высоту на 4 метра 26 сантиметров. Если ему по дороге во время бега встретится небольшой сарай или высокий забор, он без труда перепрыгнет через него.

Ты за лето должен научиться хорошо прыгать.

За лето побывай вместе со звеном, отрядом в походах. Не ходи проезжими дорогами или протоптанными тропинками. Старайся определять путь по живому «компасу». Научись по ветке, пням, солнцу, звездам находить дорогу. Тогда ты сможешь в любой обстановке ориентироваться и всегда сумеешь перехитрить врага.

Учись в походе ходить строем. Строй дисциплинирует, приучает весь коллектив действовать согласованно и быстро.

Учись выносливости, старайся больше ходить. Знаешь ли ты, что ходить можно так же быстро, как и бегать? Мастер спорта Шкодин норму по бегу (1 000 метров в 3 минуты 25 секунд) выполнил ходьбой (3 минуты 38.2 секунды). Изучай технику ходьбы, приучайся правильно дышать и тебе тогда не страшны будут никакие переходы.

Сила, ловкость, выносливость понадобятся тебе и как бойцу. Пионер — будущий боец, защитник родины. Но плох тот боец, который не умеет ползать, бесшумно подкрадываться и делаться невидимым в открытом поле.

Состязайся с товарищами в звене, отряде на лучшего маскировщика, разведчика. Кто кого перехитрит? Готовь себя в пионерском отряде к службе в армии.

Чтобы метнуть гранату в цель и как можно дальше, нужна большая ловкость и меткость. В старину на войне гранаты метали самые ловкие и храбрые солдаты — гренадеры. В нашей армии каждый боец славится ловкостью и смелостью. Учись у него этим качествам. Бросай гранату так, чтобы она падала далеко и метко.

Сильный и ловкий пионер всегда смел и находчив. Поэтому ты должен уметь быстро оказывать первую помощь раненому, утопающему или пострадавшему от ожога, солнечного удара. Научиться этому—твой долг.

Осенью, когда вернешься в школу, пусть значок на твоей груди расскажет товарищам, что ты за лето подготовился к труду и обороне. Этот значок называется «БГТО».

В КОЛХОЗНОМ ОТРЯДЕ

Отряд Шуры Зайцева собрался на поляне, у реки.

— Ну, вот и лето наступает,— сказал Шура.— Что же будем делать? Опять разбредемся все?

— А зачем расходиться? Пусть у нас отряд и летом будет, вместе интереснее!—зашумели ребята.

— Да в этом году и школа летом для ребят будет открыта, вожатая никуда не уедет!

И посыпались предложения, одно заманчивее другого:

— Будем ходить в походы... Рыбу ловить... Летние нормы сдадим... В ночное вместе ездить... Помогать колхозу в прополке...

Все выразили желание жить лагерной жизнью. Так и решили сделать. Ничего, что спать и кушать все будут дома. Зато весь день, начиная с утренней зарядки и кончая сигналом горна «Спать, спать по палаткам!», ребята будут проводить вместе.

В конце поляны вкопали высокий шест. Кончатся испытания—и отряд водрузит здесь свой лагерный флаг. По сигналу горна ребята каждое утро будут заниматься здесь зарядкой.

Начали они готовиться и к походам. Каждый сшил себе рюкзак, выстругал палку, приготовил флягу. У многих есть планшеты.

Решили вести дневники — записывать наблюдения, впечатления от походов. Будут записывать и какое расстояние прошли каждый день, чтобы потом подсчитать, много ли нашагали за лето.

В отряде большинство пионеров из села Селищи, но есть ребята и из окрестных деревень. Хоть и дружат они, а друг у друга никогда еще не были. Вот и решили устроить летом семь походов, чтобы побывать друг у друга во всех семи деревнях. Это будут не просто прогулки. Ребята придут туда культармейцами — принесут на колхозные поля свежие газеты, журналы и в обеденный перерыв будут устраивать громкие читки, показывать свою самодеятельность.

Пионеры будут собирать травы, цветы, насекомых — все, что может пригодиться для школьных коллекций.

Отряд вовсе не собирается проводить время лишь в играх и развлечениях. Ведь каждый из пионеров — шеф колхозного молодняка. И потом очень много дел будет на пришкольном участке: его уже засадили овощами, теперь за ними нужно следить.

В колхозе для ребят тоже найдется работа. В прошлом году пионеры заработали немало трудодней. А теперь всем отрядом они сумеют еще лучше поработать и хорошо помогут колхозникам.

С. ЛИПЧИН.

Ленинградская область,
Мало-Вишерский район,
Селищинская школа.

РАБОТАЛ В КУЗНИЦЕ

Мне очень нравится, как работают в кузнице. Когда я еще учился в четвертом классе, то всегда, бывало, из школы зайду в кузницу поглядеть, как огромными мехами раздувают горн и как из раскаленного железа делают разные вещи.

Прошлым летом, в каникулы, я начал работать в кузнице. Сначала кузнец товарищ Зайцев показал мне, как делать тяпки. Этому я быстро научился. Мы принялись делать кружки, потом ведра. Затем делали масленки. Когда масленки были готовы, я вместе с товарищем Зайцевым стал разбирать и прочищать сенокосилки, жатки. Готовил к ним болты, нарезал гайки.

За работу мне начислили 150 трудодней, а правление колхоза вынесло благодарность. В каникулы я опять буду работать в кузнице.

ВАСЯ КИРШИН,
ученик 6-го класса.

Новосибирская область,
колхоз «Умривинский пахарь».

В ПОХОДЕ. Фотоэтюд Е. ТИХАНОВА.

ЛАГЕРЬ В ГОРОДЕ

...Тра-та-тата! Тра-та-тата! — поет горн.

С криками, смехом к лагерной мачте сбегаются пионеры. Быстро строятся отряды, раздается команда, и красный флаг взлетает на верхушку мачты. Лагерный день начался.

За оградой двора, гудя, проносится автобус. Там обычная городская улица, покрытая асфальтом. А возле самой линейки возвышается многоэтажное каменное здание школы.

Не удивляйтесь! Наш лагерь—в Москве. И в лагере этом как раз те пионеры, которые на лето остались в городе.

Кто его организовал? Да мы сами!

Что из того, решили мы, что нам не придется уезжать из Москвы? Мы и здесь, в городе, будем жить настоящей лагерной жизнью. Мы составили новые, «летние» отряды из пионеров параллельных классов. Кое-где пришлось выбрать новых вожаков звеньев и председателей советов отрядов — старые, «зимние», раз'ехались. Потом мы собрали совет и уговорились, как работать...

НАШ ДЕНЬ

Каждое утро, в 9 часов, на школьном дворе раздается сигнал горна, и у лагерной мачты, врытой на спортивной площадке, строятся отряды. Все, как в настоящем лагере, только режим немного изменен: все ребята уже позавтракали дома, и поэтому после линейки сразу же начинаются физкультурные занятия.

Первый отряд уходит на пруд — там сегодня будет подготовка к сдаче норм по плаванию и гребле.

Остальные—на физкультурной площадке. Бегают, прыгают, метают гранату...

Прошел час — занятия окончены. Второй отряд быстро собирается и под барабанную дробь со знаменем уходит со двора. Сегодня ребята едут в гости к знакомым пионерам в деревню Лигачево. Первый отряд вернулся с пруда и возится на грядках пришкольного участка. От сарая доносится визг пилы — там мастерят городки.

На скамеечках под молодыми яблоньками — мы их посадили только в этом году — сидят девочки. Одни шьют рюкзаки, другие обшивают матерней бутылки — получаются настоящие фляги. Это готовят походное снаряжение.

Время летит незаметно. В час дня раздается сигнал горна на обед. Все ребята быстро разбегаются — каждый обедает дома.

После обеда снова собираются отряды. До вечера еще много всяких дел: чтение, занятия спортивных и военных секций, игры. Два звена уходят в соседние дома заниматься с малограмотными, четвертый отряд сегодня помогает рабочим ремонтировать школу.

Семь часов. Пора по домам! Ведь и дома у ребят есть дела.

В ПОХОД!

Сегодня второй отряд в необычно ранний час собрался у лагерной мачты. У каждого за спиной рюкзак, на боку фляга.

Вожаки звеньев отдают краткий рапорт: звенья готовы, снаряжение в исправности. Совет отряда подготовил маршрут, распределил задания между звеньями и пионерами.

За лето мы решили как следует изучить Солнечногорский район, Московской области.

Каждые несколько дней один из отрядов уезжает в этот район, исследует его почвы, растительность, ищет полезные ископаемые (каждый отряд надеется, что найдет что-то необыкновенное), изучает течение реки, составляет карту поверхности, гербарии, коллекции насекомых, изучает историю района, собирает фольклор. Работаем, конечно, по звеньям.

Так было и на этот раз. На берегу Сенежского озера разбили мы походный лагерь. Дежурные остались готовить пищу. А звенья с планшетами, банками, сачками, коробками, фотоаппаратами разбрелись по берегу. Когда вернулись, уже готовы были печеная картошка, кулеш, чай. На свежем воздухе все кажется необычайно вкусным! Поели, отдохнули — и в обратный путь. Рюкзаки набиты добычей, а впечатлений столько, что хватит рассказов на целый день.

ДО СВИДАНИЯ, МОСКВА!

...На лесной полянке возле реки стоят палатки и шалаши. Вьется дымок из походной кухни, между деревьями мелькает мяч. Это мы выехали в настоящий лагерь. Правда, ненадолго — всего на десять дней. Но зато как интересно самим варить простой обед на самодельной «плите» и есть его на «столе», вырытом прямо в земле! Или ночью в дозоре обходить спящий лагерь, охраняя лагерное знамя! Или вечерами сидеть у костра и смотреть, как искры улетают в небо — прямо к звездам, и вести неторопливую беседу...

На колхозном поле мы ворошили душистое сено, а потом, наработавшись, пили на ферме вкусное парное молоко! За 10 дней мы загорели, окрепли. Подружились с колхозными ребятами, провели с ними большую военную игру. Каждый день один из отрядов работал в колхозе — зато мы каждый день получали молодую картошку, свежий хлеб, молоко.

Быстро пролетели эти десять дней. И вот мы снова в городе, снова на школьном дворе. Звучит горн по утрам, на мачте развевается красный флажок. В лагере кипит работа.

КОГДА ЖЕ ЭТО БЫЛО?

Всем вам, наверно, хочется узнать это. Сейчас я вам открою секрет: этого еще не было.

То, что здесь написано, — это наши планы. Но они обязательно осуществятся! Как же иначе? Ведь мы так решили и уже начали договариваться с ребятами, со школой, с родителями. И, конечно, на самом деле все будет гораздо интереснее, потому что настоящие, живые дела всегда бывают лучше, чем рассказ о них.

Старший пионервожатый
213-й школы Москвы
БОРИС БЕКЛЕШОВ.

КОМСОМОЛЬЦЫ ПОМОГАЮТ ПИОНЕРАМ

В нашей школе больше тысячи учеников. В прошлом году все ребята были предоставлены самим себе и каникулы проводили, кто как умел.

Этим летом комсомольцы нашей школы — а комсомольцев у нас больше ста человек — взялись помочь пионерам интересно и с пользой провести каникулы.

У нас учатся ребята из разных деревень. И вот на одном из комсомольских собраний решили организовать в этих деревнях форпосты. Всего будет форпоста: в Джунковке, Назареве, Фирсановке и четвертый—главный — на Сходне, при нашей школе. Этот будет помогать остальным форпостам.

Комитет комсомола будет отвечать за работу всех форпостов. Вожатыми комитет назначит туда комсомольцев — учащихся седьмых, восьмых и девятых классов.

Каждый форпост должен за лето чему-нибудь научить пионеров и что-то сделать для колхоза. Форпосты будут помогать колхозникам в полевых работах, устраивать художественные вечера, выпускать стенные газеты. Лучшие чтецы будут читать газеты вслух.

Форпосты устроят и походы с ночёвками в лесу, и военные игры. Пионеры хотят изучать природу своей местности, исторические места и памятники, займутся сбором лекарственных трав.

Будут у нас и встречи футбольных и волейбольных команд — форпоста с форпостом, и соревнования по плаванию и гребле.

Пионеры младших классов будут ходить на прогулки. Они сделают живые уголки из обитателей речки и болота и будут за ними наблюдать.

Пионеры старших классов свяжутся с краеведческим музеем и по его заданиям будут самостоятельно изучать свой край.

Постараемся достать для форпостов передвижки из поселковых библиотек. Думаем, что и Борис Федорович, директор школы, не откажется дать нам книги под ответственность вожатых.

Вожатые обязательно должны будут вести дневники. Мы уже об этом договорились. Необходимо регулярно записывать, что сделано за день форпостом. Хорошо бы и вожакам вести дневники—записывать свои личные наблюдения, впечатления. За лето у каждого вожака получится большая книга, в которой будет немало интересных страниц. Эти дневники нам потом могут пригодиться.

Старшая пионервожатая
АСЯ МОРОЗОВА.

Московская область,
Химкинский район,
Сходня, средняя школа № 1.

БУДУ КНИГОНОШЕЙ

Летом почти каждый вечер, как только спускаются сумерки, мы собираемся на лужайке. И самый наш любимый разговор — разговор о книгах.

Больше всех приходится рассказывать мне, потому что я люблю много читать. Ещё в третьем классе я перечитал все книжки из нашей школьной библиотеки. А в четвертом класса я записался в клубную библиотеку; она в трех километрах от нас.

Сначала я там брал книги только для себя. Читал и потом рассказывал ребятам. Но вскоре, заинтересовавшись моими рассказами, они стали просить у меня прочитанные книги. Когда я об этом рассказал библиотекарю Антонине Ивановне, она стала мне давать сразу по нескольку книг, чтобы каждому не ходить далеко.

Принесу книги в деревню, оберну их в газету, а уж ребята откуда-то узнают, что я вернулся, и сейчас же бегут ко мне. Каждый берет по книжке, а когда прочитают, обмениваются.

Прошлым летом мы прочитали «Юнармию», «Фронтовые рассказы», «Таинственный остров», «Федьку», «Дон-Кихота», «Цусиму» и другие книги.

Этим летом постараюсь, чтобы побольше ребят записалось в библиотеку. А сам буду носить книги, газеты, журналы взрослым колхозникам.

Летом начну вести дневник прочитанных книг, выписывать особенно интересные места и меткие слова.

ВОЛОДЯ КОЗЫЧЕВ.

Московская область,
деревня Батюнино.

—o—

СКУЧАТЬ НЕ БУДЕМ

Всю зиму мы занимались в автомобильном кружке. На лето многие ребята из кружка раз'езжаются, но занятий мы не прервем. Тем, кто останется в городе, скучать не придется. Мы организуем форпост. Сейчас приводим двор в порядок.

Уже посадили деревья, разбили клумбы. Правда, цветов еще на них нет. Но как только потеплеет, мы высадим цветы. Все дорожки посыпали желтым песком, и во дворе стало красиво.

Город Казань. **ЖЕНЯ ГОРТИНСКИЙ.**

НАШ ФОРПОСТ

В Апальевском переулке наш двор хорошо известен: к нам часто приходят ребята из других домов и всегда завидуют, что мы так дружно живем.

Мы говорим им: «Ничего тут удивительного нет, мы всегда находим себе много интересных дел, потому у нас и весело».

Вот и этим летом мы все об'единимся в пионерский форпост.

Жить мы будем, как в лагере. В 8 часов утра у лагерной мачты — зарядка, под'ем флага. Потом—завтрак (завтракать, конечно, каждый уходит домой). Через час все снова собираются. И дальше уже все идет по строгому плану: в определенные часы собираются кружки, в определенное время — игры, чтение, работа на юннатском участке, экскурсии.

Во дворе у нас есть спортивная площадка. На другой площадке начнем скоро сооружать сцену; ее мы перенесем из клуба, только придется все подновить, подкрасить. Зелени у нас много. Мы и в прошлом году сажали, и в этом году в свободное время делаем новые клумбы, вскапываем газоны, сажаем кусты. У нас будет и беседка, обвитая зеленью. Во дворе поставим столики для игр, газет, книг.

Все это мы сами сделаем. А взрослые нам обещали соорудить настоящий фонтан с бассейном. Тогда во дворе будет совсем хорошо.

По все время сидеть во дворе скучно. Мы очень часто будем уезжать за город, устраивать экскурсии, военные игры, походы. Мы по прошлому году знаем, как это интересно. К походам мы всю зиму готовились: мальчики обучались строю, с ними занимался жилец нашего дома, майор товарищ Ключарев.

А девочки занимались в санитарной дружине.

Один-два раза в неделю будем выезжать в колхоз и помогать там, чем только сможем. Мы хотим как следует познакомиться с колхозным трудом. Посмотрим, как растет рожь и пшеница, как жнут, молотят. А закончим все это экскурсией на мельницу и хлебозавод. Потом соберем экспонаты, сделаем снимки, зарисовки, описания различных работ и устроим выставку «Хлеб».

В колхозе будет выступать наш ансамбль песни и пляски, музыкальный кружок. Если нужно будет, поможем колхозникам выпускать стенгазету.

Всех дел, которые задумал наш форпост, не перечислишь.

Думаем, что в каждом дворе ребята могут делать то же.

Мы очень благодарны нашему управляющему товарищу Черному и товарищу Ильченко, что они хорошо заботятся о нашем досуге.

ИГОРЬ СМЕТАНИН,
ВАЛЯ МЫЗИНА.

Москва,
Апальевский переулок,
дом 16/18.

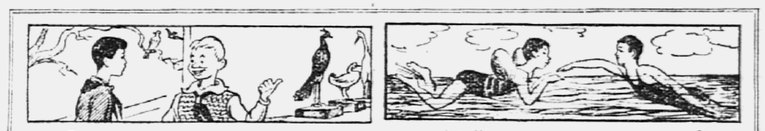

— Ты хорошо знаешь птиц?
— Очень хорошо!
— А как ты их различаешь: по оперению или по голосу?
— Нет, по надписям под чучелом.

— Эх! Хвастал, что плаваешь, как рыба, а сам пузыри прицепил!
— У рыбы тоже есть плавательный пузырь.

И. О.

Уголок Натуралиста

КАК УВЕЛИЧИТЬ УРОЖАЙ ОВОЩЕЙ

В теплицах огурцы выращивают на шпалерах. Они не стелются по земле, как на грядках, а, цепляясь за шпалеры, растут вверх. На хорошо удобренном грунте в защищенном от ветра месте тоже можно выращивать огурцы и томаты на шпалерах, как в теплице.

При этом способе с небольшой делянки школьного участка можно получить в два раза бо́льший урожай, чем при обычном способе. Рассаду томатов высадите после окончания весенних заморозков в 50 сантиметрах ряд от ряда и в 60 сантиметрах одно растение от другого в ряду. Через каждые 3—4 ряда оставляйте дорожку шириной в 70 сантиметров. При теплой погоде и хорошем уходе томаты сильно разрастутся и к середине лета достигнут полутора метров высоты. Их нужно подвязать. Для подвязки устройте шпалеры. Над рядом томатов на высоте полутора метров от верхушек растений протяните шпагат или проволоку на крепких кольях. К проволоке привяжите концы шпагата длиною в 1½—2 метра. Свободные концы шпагата привяжите к нижней части стебля кольцом. Кольцо привязи делайте свободным, чтобы шпагат не сдавливал стебля, когда он будет становиться толще. В дальнейшем никаких подвязок не требуется. По мере роста растений их надо осторожно поворачивать вокруг шпагата.

В течение лета нужно проводить пасынкование, то есть удалять все боковые побеги, когда они еще не достигнут 5 сантиметров.

После образования 3 или 4 кистей плодов нужно обрезать верхушечный побег. Через две недели после посадки стебель нужно окучить. Через три недели после этого снова окучивают.

На таких же шпалерах можно выращивать и огурцы. Рассада огурцов выращивается заранее в бумажных и торфяных горшочках, в яичной скорлупе, или в дернинке. Рассада высаживается на участок в 70 сантиметрах ряд от ряда и в 50 сантиметрах одно растение от другого в ряду. Попробуйте таким же способом вырастить и другие растения из семейства тыквенных: патисоны, люфу, дыни, арбузы, кабачки, тыкву.

Агроном Л. Н. ДРОЗДОВ.

Москва, 65, Центральная станция юннатов.

При каждой школе—спортивная площадка

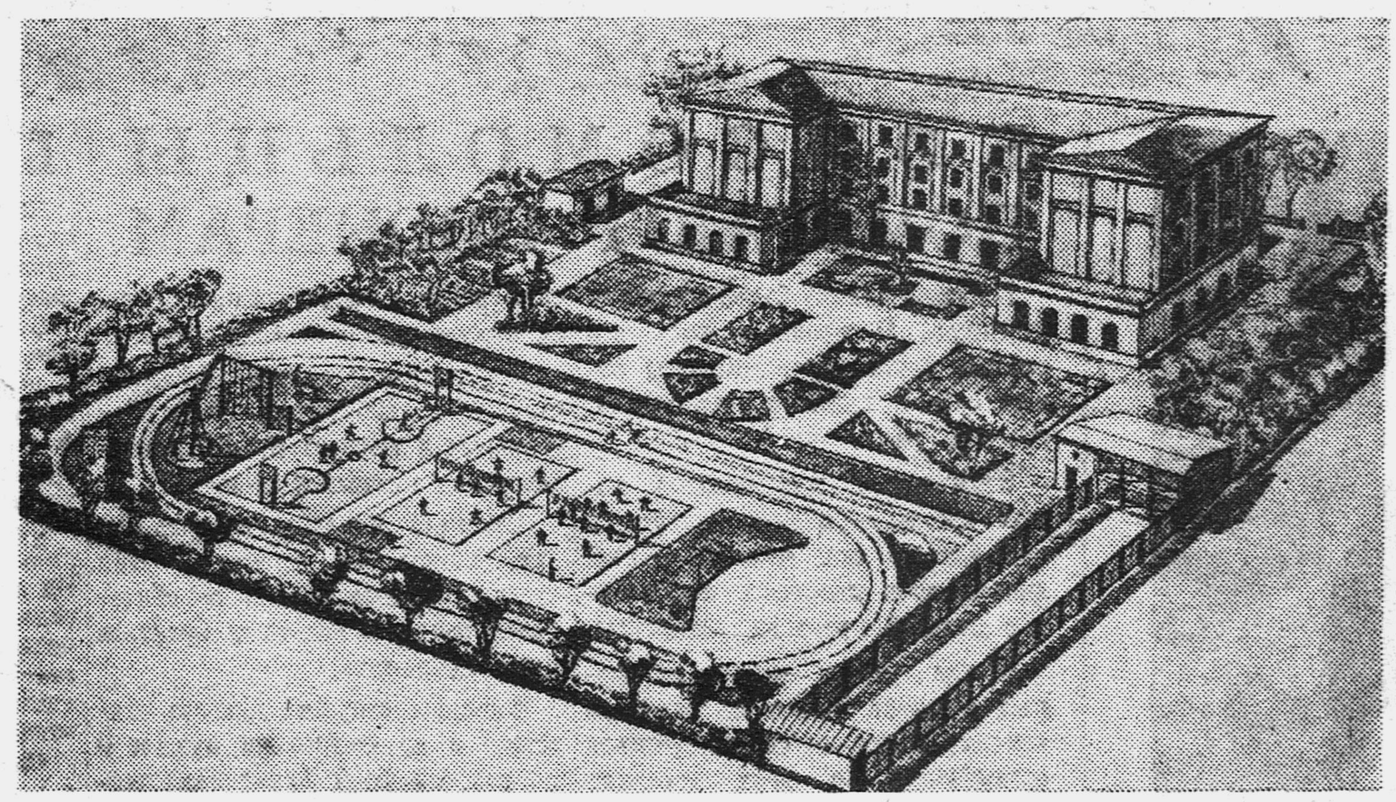

В этом году по приказу наркома просвещения РСФСР товарища Потемкина в каждой школе должна быть построена благоустроенная спортивная площадка.

Мы разработали пять типов школьных спортплощадок. На снимке — один из проектов такой площадки.

Пионеры и школьники могут и должны помогать строить спортивную площадку. Работа эта не трудная.

На спортивной площадке должны быть круговая дорожка для бега, место для игр в баскетбол и волейбол, полоса препятствий, гимнастический городок, яма для прыжков в высоту и в длину с разбегу и футбольное поле (для больших участков).

ГИМНАСТИЧЕСКИЙ ГОРОДОК

Гимнастический городок делается из двух бревен с перекладиной, к которой подвешиваются два шеста — подвижной и неподвижный, пара гимнастических колец и канат для лазания. К одному из столбов укрепляется бум для ходьбы с равновесием, а к другому — перекладина (турник). В перекладину, соединяющую столбы, упирается с одной стороны наклонная лестница для лазания.

ПОЛОСА ПРЕПЯТСТВИЙ

1. Бревно для лазания, перелезания и равновесия. Высота над землей — 1 метр, толщина — 12 сантиметров, длина — 6—8 метров, длина наклонной части — 5 метров.

2. Забор (для перелезания) из досок, вложенных между двумя стойками. Высота забора — полтора метра. Вынимая две верхние доски (ширина каждой 15 сантиметров), можно высоту забора уменьшить.

3. Горка для взбегания и прыжков высотою в 1 метр 70 сантиметров. Длина наклонной части — 6—8 метров. У подножия горки для смягчения прыжка вырывается углубление, которое затем засыпается до краев песком.

4. Плетень высотою в 1½ метра и длиною в 4 метра. В плетне делаются прорези размером 30×50 сантиметров для лазания.

5. Проволочные заграждения для проползания в 4 кола (всего 16 кольев). Высота от земли—1 метр.

МЕСТО ДЛЯ ПРЫЖКОВ

Выкапывается яма шириной в 3 метра, длиной в 6 метров и глубиной не менее 45 сантиметров. Дно засыпается смесью песка и опилок. Перед ямой нужно оставить дорожку для разбега в 15—20 метров. В местах отталкивания необходимо прочно вделать доску в 20 сантиметров шириной, в 1 метр длиной и в 5 сантиметров толщиной. Доску положить на вбитые в землю колья или столбики.

Место для прыжков в высоту устраивается так же. Но по бокам ямы врываются две стойки высотой в полтора-два метра. По всей длине стоек (начиная с 50 сантиметров от земли) нужно сделать зарубки или просверлить дырочки (на расстоянии 5 сантиметров друг от друга). В дырочки втыкают колышки и на них вешают веревку. Чтобы веревка не провисала, к концам нужно пришить мешочки с песком. Доску для отталкивания делать не нужно.

А. АКСЕЛЬРОД,
главный архитектор проектной мастерской Наркомпроса РСФСР.

Борьба за Крит

Бои за остров Крит продолжаются уже десять дней.

В районе аэродрома Малеми германские отряды заняли новые позиции. По сообщениям немцев, ими захвачен город Кания. Германские самолеты подвергают ожесточенным бомбардировкам англо-греческие войска на Крите.

Английским военным кораблям до сих пор удавалось препятствовать переброскам на Крит неприятельских войск морским путем. Англичане топят почти все германские транспортные суда, приближающиеся к острову. При этом гибнут тысячи германских солдат. Однако германская авиация наносит английскому флоту тяжелые потери. В разгар боев английские корабли подвергаются налетам более 500 германских бомбардировщиков. В одном сражении немцы потопили два английских крейсера и четыре эсминца.

Морские бои на Атлантике

В северной части Атлантического океана, в районе Гренландии, произошел морской бой между отрядом германского флота и английскими военными кораблями. Германский снаряд попал в артиллерийский погреб английского линейного крейсера «Худ»: корабль взорвался.

Линейный крейсер «Худ» был самым большим военным кораблем в мире. Его водоизмещение превышало 42 тысячи тонн. Экипаж «Худа» состоял из 1 341 человека.

В том же бою был поврежден германский линейный корабль «Бисмарк». Однако, воспользовавшись плохой видимостью, «Бисмарк» сумел уйти от преследования. Два дня английские военно-морские и воздушные силы охотились за «Бисмарком». Английские самолеты вновь обнаружили его 26 мая близ Исландии. Германский линейный корабль был атакован самолетами-торпедоносцами. В результате попадания торпеды «Бисмарк» потерял управление. Подоспевшая английская флотилия потопила его.

Германский линейный корабль «Бисмарк», водоизмещением в 35 тысяч тонн, был одним из самых крупных германских военных кораблей.

ГИБЕЛЬ ИТАЛЬЯНСКОГО ГЕНЕРАЛА

В Абиссинии убит итальянский генерал Вольпини. Он погиб в сражении под Амба-Алаги, где англичанам сдались в плен войска герцога Аоста.

Вольпини — пятый итальянский генерал, погибший за время войны.

ПИОНЕРСКАЯ УТРЕННЯЯ

Слова В. ЗАМЯТИНА *Музыка Л. БАКАЛОВА*

С добрым утром, с добрым утром!
Просыпаться всем пора.
И в домах и над домами
Прокричали рупора.
На окошке, будто кошка,
Солнце рыжее сидит.
А в распахнутые окна
Ветер голубем летит.

ПРИПЕВ:

Чтоб всегда легко дышалось,
Чтобы тело закалялось,
Делай раз — прямее руки.
Ниже гнись!
Чтоб в работе быть отважным
И в разведке быть
бесстрашным,
На зарядку ранним утром
Становись!

За окном щебечут птицы
И поют на все лады;
Славя молодость и силу,
Воду, солнце и цветы.
Много дел нас ждет хороших.
Чтоб любое дело знать,
Надо ловким быть, проворным
К делу с детства привыкать.

ПРИПЕВ.

Не возьмет тебя усталость,
Коль ты крепок и здоров.
Ждут цеха, заводы, пашни
Закаленных мастеров.
Чтоб всегда к труду и бою
Был готов из нас любой,
Чтоб никто не растерялся
В обстановке боевой.

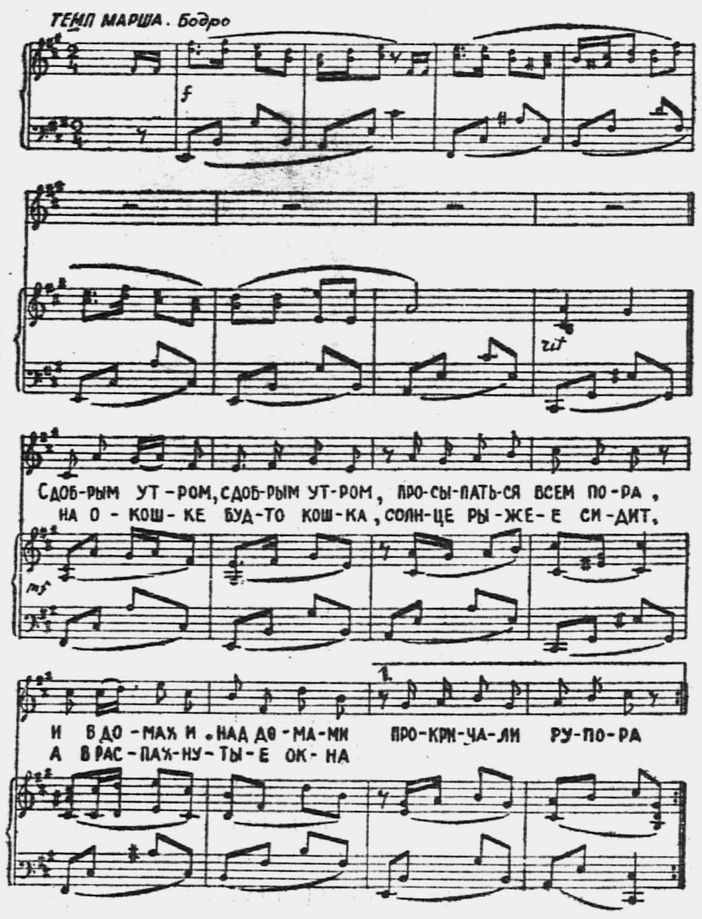

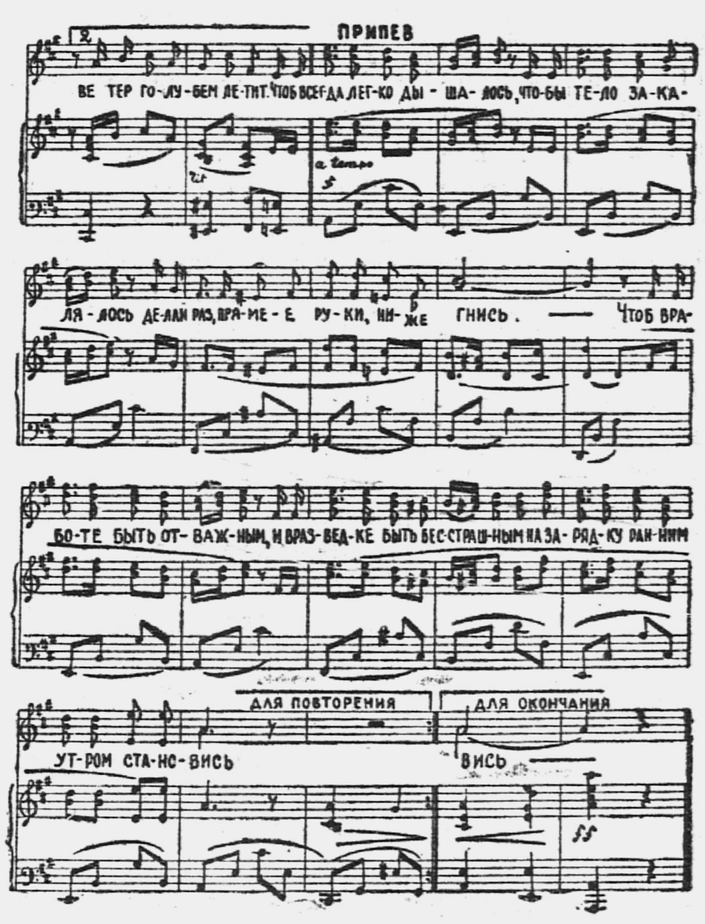

ПРИПЕВ:

Чтоб всегда легко дышалось,
Чтобы тело закалялось —
Делай раз—прямее руки.
Ниже гнись!
Чтоб в работе быть отважным
И в разведке быть
бесстрашным,
На зарядку ранним утром
Становись!

Ответственный редактор
И. А. АНДРЕЕВ.

В ДЕТСКИХ ТЕАТРАХ

ЦЕНТР. ДЕТСКИЙ Т-Р (площ. Маяковского, телеф. Д 1-48-90) — 29/V — **Сказки.** Нач. в 4 ч. дня. 30/V — **Дикая собака Динго.** Нач. в 8 ч. веч. ◇ **ГОС. ЦЕНТР. Т-Р ЮНОГО ЗРИТЕЛЯ** (пер. Садовских, 10, тел. К 5-53-60) — 29/V — **Дом № 5.** Нач. в 8 ч. веч. 30/V — **Чудесная дудка.** Нач. в 4 ч. дня.

Наш адрес: Москва, Ленинградское шоссе, улица «Правды», 24 (6-й этаж), редакция «Пионерской правды».
Телефоны отделов редакции: секретариат — Д 3-33-25, информации — Д 3-33-53, школьно-пионерский — Д 3-32-59, военно-физкультурный — Д 3-37-51, научно-популярный—Д 3-33-52, литературы и искусств—Д 3-33-73, писем—Д 3-33-27, для справок—Д 3-33-29.

Б17750. Типография газеты «Правда» имени Сталина. Изд. № 518.